Observatório
SOCIAL DE CAMPO GRANDE

Relatório Quadrimestral

SETEMBRO A DEZEMBRO DE 2016

Indignar-se é importante, atitude é fundamental!

OBSERVATÓRIO SOCIAL DE CAMPO GRANDE – OSCGMS

Tel. 067-3326-7279 – 067-3312-5016

Rua 15 de novembro, 390 – Centro - Campo Grande (MS)

http://campogrande.osbrasil.org.br
campogrande@osbrasil.org.br

Sumário

Para nossos mantenedores 1
Resumo cronológico das atividades realizadas no quadrimestre 3
Demonstrações Financeiras 38
Informações de Contato 39
Dados do Observatório Social de Campo Grande 39

Para nossos mantenedores

Destaques estratégicos

O Observatório Social é um espaço democrático e apartidário, que reúne o maior número de entidades representativas da sociedade civil, atuando por meio de metodologia de monitoramento de licitações em nível municipal e de ações de educação fiscal. Fazer com que os cidadãos possam participar diretamente do processo de construção de uma sociedade mais democrática, mais justa e igualitária é o nosso objetivo maior. Para isso contamos com metodologias e ferramentas disponibilizadas pelo Observatório Social do Brasil e juntos, com outros Observatórios Sociais em mais de 120 municípios formamos a REDE DE OBSERVATORIOS. Nas ações locais, neste quadrimestre, fechamos parceria com o Conselho Regional de Economia (CORECON), reafirmamos nossos laços com a Associação Nacional dos Funcionários do Banco do Brasil (ANABB), com a Ordem dos Advogados do Brasil (OAB), com o Conselho Regional de Contabilidade (CRC), com a Associação Comercial e Industrial de Campo Grande (ACICG). Temos o apoio sempre constante do SINDIFISCO, da Fecomércio-MS, da MSC/Acácia Contabilidade, CGU, Receita Federal e pessoas físicas associadas e voluntários que gastam o seu tempo nesta atividade, porque acreditam nesse proposito.

Destaques financeiros

O Observatório Social de Campo Grande está alcançando seu equilíbrio financeiro, graças aos seus mantenedores: especial agradecimento a Associação Comercial de Campo Grande (ACICG) que nos cedeu um espaço onde é a nossa sede, uma sala do Observatório; A ANABB cuja contribuição mensal é possível manter uma equipe trabalhando exclusivamente para o Observatório, a Fecomercio-MS que nos propiciou a contratação de um estagiário, obrigado aos mantenedores, pessoas físicas e jurídicas que colaboram financeiramente, todos os meses, que permite a contratação de mão-de-obra para as atividades burocráticas do dia-a-dia e nosso obrigado também a Receita Federal do Brasil, pela doação de bens apreendidos, em função das vendas desses bens temos recursos em caixa para promover atividades e apoiar projetos de interesse público, dentro dos propósitos previstos no estatuto.

Destaques operacionais

Nas páginas seguintes passaremos a apresentar as atividades desenvolvidas por este observatório ao longo do quadrimestre. Algumas atividades foram concluídas neste quadrimestre outras iniciadas. Temos também atividades que já faz parte da rotina do Observatório, sempre estará presente nos relatórios quadrimestrais.

Projeções

Em 01/06/2017 encerra-se a gestão desta atual diretoria, inicia-se um novo biênio. Temos também encerramento de contratos de colaboração financeira com a ANABB, com a Fecomércio-MS, ambos fundamentais para a manutenção deste Observatório. Esperamos continuar avançando em nossas conquistas. O Brasil está passando por uma profunda crise no cenário político, com reflexos diretos para a economia e, consequentemente, na qualidade de vida do cidadão. Mais do que nunca a sociedade precisa estar mobilizada e atenta, agir em conjunto para demonstrar aos nossos governantes que não aceitamos mais a corrupção, o desgoverno, a incompetência e tantas outras manobras maléficas ao bem comum, que beneficiam apenas aqueles que querem se perpetuar no poder.

OTAVIO JACQUES
Presidente
Campo Grande (MS), 14 de abril de 2017

Resumo cronológico das atividades realizadas no quadrimestre

ATIVIDADES PERMANENTES DO OBSERVATÓRIO

- Acompanhamento de Licitações da Prefeitura de Campo Grande

Ações desenvolvidas:

Divulgação dos Editais de Licitação pelo Aplicativo SIM (Sistema Informatizado de Monitoramento de Licitações), disponibilizado e mantido pelo Observatório Social do Brasil – OSB e utilizado pela rede de observatórios nos municípios onde se fazem presentes.

O aplicativo SIM é um software de registro da atuação dos observatórios sociais e que faz parte do processo de acompanhamento e monitoramento dos processos licitatórios das prefeituras pelos observatórios. O SIM é utilizado também como ferramenta de divulgação de editais de licitação para fornecedores cadastrados no sistema. A divulgação dos editais de licitação pelo aplicativo contribui com o aumento da concorrência das compras públicas, proporcionando redução dos valores praticados no processo e uma maior economia aos cofres públicos. O aplicativo também permite a visualização da agenda de licitações que é uma lista dos certames divulgados. Com a base de micro e pequenas empresas da Associação Comercial de Campo Grande, temos atualmente 1148 empresas cadastradas e que recebem, por e-mail, a informação sobre os editais lançados pela Prefeitura Municipal de Campo Grande.

A partir de agosto/2016, a Prefeitura de Campo Grande lançou novo Portal da Transparência, agregando mais informações e permitindo, por exemplo, ao licitante, buscar uma copia do edital diretamente no site. Anteriormente, o fornecedor necessitava fazer o pedido, pessoalmente ou por e-mail, para a Central de Compras (CECOM) para participar de certames. Até então, o aplicativo SIM propiciava um apoio maior, porque o Observatório vinha buscando esses editais e disponibilizando no seu site.

De setembro a dezembro/2016, a Prefeitura de Campo Grande disponibilizou 80 certames, na modalidade presencial e, na modalidade eletrônica apenas um certame. Através do aplicativo SIM disparamos cerca de 20498 e-mails para fornecedores em todo país. Entretanto, em se tratando de pregão presencial, não se permite a eventual fornecedor de

outra localidade, as vezes distante, participar com a mesma eficácia que teria em pregão eletrônico. Ademais, desses 80 certames, apenas 40 foram finalizados. O restante, 13 continuam em andamento, 04 revogados, 19 suspensos, 02 em aberto e 02 anulados. Por se tratar de final de gestão do executivo municipal e mobilização em campanhas políticas, pois o Prefeito foi candidato a reeleição, além de outras dificuldades, principalmente financeiras, o processo não prosperou como deveria.

- Acompanhamento do Programa de Merenda Escolar – Participação no Conselho Municipal da Alimentação Escolar – CMAE

Neste quadrimestre, o fornecimento de gêneros alimentícios ficou um pouco melhor do que estava, contudo permaneceu a deficiência na questão da logística de entrega das mercadorias, já detectadas em junho/2016, porque o fornecedor entrega o produto no depósito do Núcleo da Alimentação Escolar (NUALI) e a Prefeitura, devido a falta de veículo próprio estava exigindo que a escola, através dos professores/diretores, viessem em carro próprio buscar as mercadorias na NUALI, sob pena de deixar os alunos sem a merenda. O Observatório fez as solicitações de pedido de informações ao CMAE, tivemos acesso ao relatório e este material foi enviado por copia para a Prefeitura, MPE, TCE, FNDE, CGU, para as providencias cabíveis.

FOTOGRAFIAS – veiculos de terceiros, normalmente de professores ou diretores, levando generos alimenticios, inclusive pereciíveis, de forma inadequada.

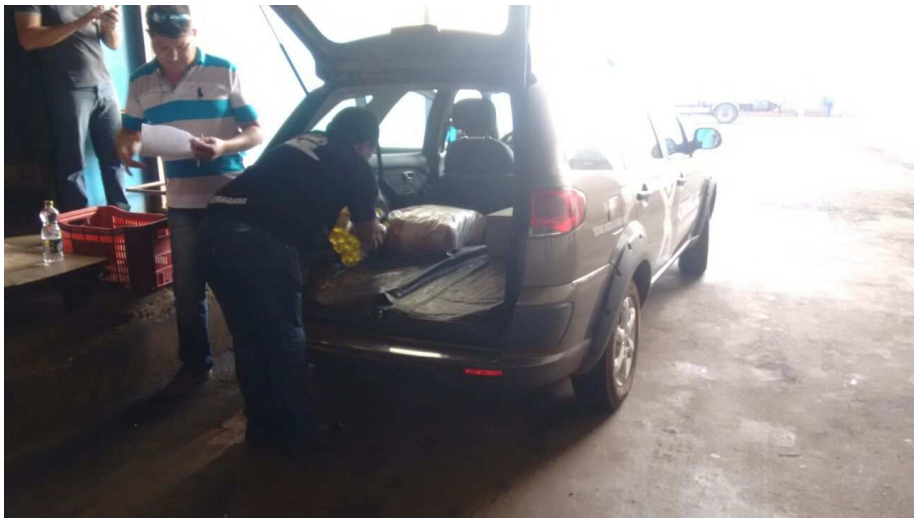

Considerando apenas o trabalho realizado pelo Conselheiro Arino Abrão da Fonseca, que é voluntario no Observatório, foram produzidos 14 relatórios nesses 4 meses, em media uma visita por semana às escolas, para fiscalização, além das reuniões do CMAE que ocorrem na primeira quinta feira de cada mês.

- CONCURSO DE REDAÇÃO – 8ª CONCURSO DE DESENHO E REDAÇÃO DA CONTROLADORIA GERAL DA UNIÃO – ENCERRAMENTO EM DEZ/2016 – Eixo de Educação Fiscal do Observatório.

8.º Concurso de Desenho e Redação da CGU – 2016

A Controladoria-Geral da União (CGU) lançou este ano a 8ª edição do Concurso de Desenho e Redação, em parceria com o Observatório Social do Brasil, que ficou encarregada da divulgação do evento. Com o tema "Um por todos e todos por um! Pela ética e cidadania", o objetivo da iniciativa é despertar nos estudantes o interesse por assuntos relacionados ao controle social, à ética e à cidadania, por meio do incentivo à reflexão e ao debate desses assuntos nos ambientes educacionais. O concurso é direcionado a estudantes regularmente matriculados em escolas públicas e privadas do país.

Nas categorias de 1º ao 5º ano do ensino fundamental, os alunos concorreram com trabalhos do tipo "Desenho". Nas categorias de 6º ao 9º ano do ensino fundamental, 1º ao 3º do ensino médio, incluindo alunos matriculados na modalidade jovens e adultos (EJA) os alunos concorreram com trabalhos do tipo "Redação". E ainda na categoria Escola Cidadã, as escolas concorreram com trabalhos do tipo "Plano de Mobilização".

No âmbito nacional, o Estado de MS teve uma vencedora, da cidade de Naviraí (MS) – na categoria Redação II – 2º ano EM – alcançando o 2º lugar. Trata-se da aluna Rebeca Marins dos Santos, da Escola Estadual Presidente Médici e a professora Lucilene de Jesus Ricardo.

Link para mais detalhes:

http://www.portalzinho.cgu.gov.br/concursos/8.o-concurso-de-desenho-e-redacao-da-cgu

O concurso também facultou aos Observatórios Sociais dos respectivos municípios onde estão instalados, a possibilidade de promover a etapa municipal, neste caso, o pré-requisito é que a redação ou desenho esteja participando da etapa nacional, mas serão premiados conforme regulamento próprio.

O Observatório Social de Campo Grande em parceria com a CGU Regional de Campo Grande promoveu a etapa municipal e a entrega da premiação ficou definida conforme abaixo:

8º CONCURSO DE DESENHO E REDAÇÃO - ETAPA MUNICIPAL		
Local: E M Eduardo Olimpo Machado -CNPJ 00.077.567/0001-66		
Diretora: FÁTIMA REGINA BERLT AZUAGA		
Rua Lúcia Martins Coelho, 793 – Jardim Ouro Verde		
Data: 14/12/2016 – 14:00 horas		
Vencedores		
Aluno	Professor	Categoria
Kelvin Nathan Souza Rolon	Waltenny Paiva de Carvalho	2º ano E.F. - Desenho
Yula Peres Leite	Mirella Gomes de Almeida	4º ano E.F. - Desenho
Giovanna Vitória Zanella da Silva	Carmem Silva Návia Benites Anastácio	5º ano E.F. - Desenho
Vinicius Alves Leal	Hermenegildo de Lima Araujo	7º ano E.F. - Redação
Giovana Martins Dantas de Oliveira	Simone Costa dos Santos(EM.Prof.Aldo de Queiroz)	9º ano E.F. - Redação
Local: EE Maria Eliza Bocayuva Corrêa da Costa-CNPJ 02.585.924/0029-23		
Diretora: ADRIANE LOPES LEÃO		
Av.Ciro Araújo França, 500 - Vila Margarida		
Data: 15/12/2016 – 8:30 horas		
Vencedores		
ALUNO	**PROFESSOR**	**CATEGORIA**
Mariane Santana Ramos	Antonia da Gloria Gonçalves da Silva	1º ano E.F. - Desenho
Giovanna Pereira dos Santos	Antonia da Gloria Gonçalves da Silva	3º ano E.F. - Desenho
Maria Eduarda de Souza Nogueira	Ana Claudia Gomes Santana	6º ano E.F. - Redação
Matheus Ovando da Câmara Nogueira	Edilson Leão Magalhães	8º ano E.F. - Redação
Ana Caroline da Silva	Adriano Braga Bressan	3º ano E.M. - Redação

Na forma do regulamento, participaram da comissão de julgamento, na etapa municipal, a Secretária de Educação do Estado de MS, Professora Maria Cecilia Amendola da Motta, a Secretária de Educação do Município de Campo Grande –

Professora Leila Cardoso Machado e a Professora/Conselheira Marisa Serrano – do Tribunal de Contas do Estado. Ainda conforme o regulamento, em caso de empate, o Presidente do Observatório efetua a sua votação de desempate. Os trabalhos foram analisados pelos julgadores de forma individualizada, sem a possibilidade de identificar a origem dos trabalhos.

Na etapa municipal, foram ao todo 35 trabalhos recebidos, sendo 19 desenhos e 16 redações, por 5 escolas da capital:

Escola Municipal Dr. Eduardo Olimpio Machado

Escola Municipal Dr. Aldo de Queiroz

Escola Estadual Maria Eliza Bocayuva da Correa da Costa

Estação Criança

Escola Gappe

Para ter acesso ao material, desenho e redações, pode-se baixar o arquivo no link abaixo:

https://drive.google.com/drive/folders/0B7YsN8NdgHutZTNnSzhURHFOMHM?usp=sharing

FOTOS DA ENTREGA DE PREMIAÇÃO DO 8º CDR

CANTINA

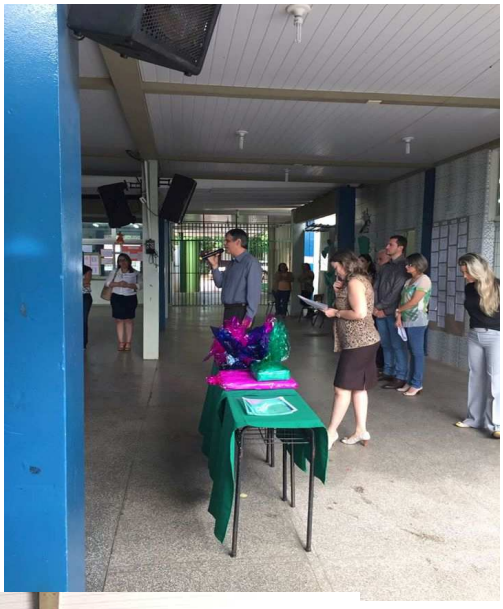

CANTINA

ATIVIDADES DESTE QUADRIMESTRE

20/09/2016 – OSCG presente ao evento promovido pela Associação Comercial, para assinatura de documento produzido por representantes da sociedade civil organizada pela Associação Comercial (ACICG) do Pacto Juntos Por Campo Grande.

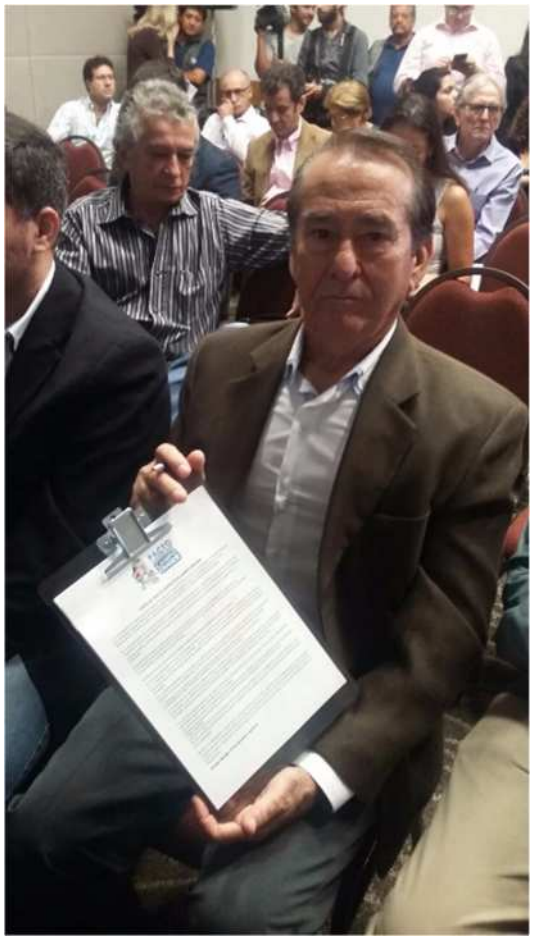

Representantes da sociedade civil organizada e dez candidatos a prefeito da Capital se reuniram na última terça-feira (20), no hotel Deville Prime, para a assinatura do Pacto Juntos por Campo Grande. A Carta assinada configura um termo de compromisso entre o próximo administrador da cidade e a população, em prol do planejamento para o desenvolvimento sustentável do município.

Todos os candidatos a prefeito foram convidados a participar do movimento. Assinaram a carta os candidatos Adalton Garcia (PRTB), Alcides Bernal (PP), representado pelo vice Ulisses Duarte, Alex do PT, Athayde Nery (PPS), Coronel Davi (PSC), Elizeu Amarilha (PSDC), Lauro Davi (PROS),

Marcelo Bluma (PV), representado pelo vice Fabio Lechuga, Marquinhos Trad (PSD) e Rose Modesto (PSDB).

A Carta produzida a partir de encontros entre representantes de vários segmentos, pede uma governança baseada na administração transparente visando de fato uma gestão compartilhada. Confira o que está sendo pedido pelas entidades:

A governabilidade terá que se basear na relação transparente entre os poderes municipais e entre esses e a sociedade, visando de fato possibilitar o desenvolvimento de uma gestão compartilhada. Para isto é necessário que as informações da gestão estejam disponíveis, compreensíveis e acessíveis em tempo real para a sociedade;

A profissionalização e a inovação na administração é importante, e é imprescindível ter o compromisso de manter pessoas qualificadas e comprometidas trabalhando com ferramentas eficazes de gestão;
Os programas, projetos e ações da administração devem ter metas claras, que possam ser acompanhadas pela sociedade e avaliadas por indicadores de resultados.

A nova gestão deverá se comprometer a contribuir para o desenvolvimento e execução do plano de longo prazo, que definirá os projetos a serem implantados na Capital até 2040, em todas as áreas (saúde, educação, habitação, segurança, mobilidade urbana, meio ambiente, transporte, cultura, etc.)

23/09/2016 – VISITA DE REPRESENTANTE DA ANABB – Douglas Scortegagna – Vice-Presidente de Comunicação

(trechos da matéria publicada no site da ANABB)

Reuniram-se com a diretoria do Observatório Social de Campo Grande e com o superintendente da Associação Comercial e Industrial da cidade, Ulysses Conceição Filho, Douglas Scortegagna – Vice-Presidente de Comunicação e Valdineir Ciro de Souza, Diretor Regional da ANABB no MS.

Otavio Jacques, presidente do Observatório Social de Campo Grande entregou a Douglas e ao Superintendente da Associação Comercial, o relatório quadrimestral das atividades realizadas por aquele Observatório. Segundo Douglas, essa unidade do Observatório Social é um dos que têm feito um trabalho bastante consistente para mostrar aos empreendedores locais e toda a sociedade o quanto é importante fiscalizar o dinheiro público. “O OS já cadastrou uma grande parte dos empresários de Campo Grande e sempre envia os editais que a prefeitura pública, o que oportuniza a todos participarem das licitações”, disse Douglas.

Na visita ao Observatório Social estavam, além de Douglas, Otávio, Ciro e Ulysses, o vice-presidente para Assuntos Administrativos e Financeiros do OS, Helio Toshiaki Sayama, o vice-presidente para Assuntos Institucionais e de Alianças do OS, Hugo de Oliveira, o 1º vice-presidente suplente do OS, Nelson da Fonseca e demais colaboradores do Observatório Social, Helem Campos, Débora Leonardo, Luciane Costadele e Daniel de Oliveira.

ESTE
OBSERVATÓRIO
SOCIAL
CONTA COM O
APOIO DA
ANABB
Associação Nacional
dos Funcionários do
Banco do Brasil

ESTE
OBSERVATÓRIO
SOCIAL
CONTA COM O
APOIO DA
ANABB
Observatório

ESTE
OBSERVATÓRIO
SOCIAL
CONTA COM O
APOIO DA
ANABB
ACICG 90 ANOS

26/09/2016 – O Observatório Social participa juntamente com a OAB/MS e a Rede Regional de Líderes e Comitê Local da Rede Global de Empreendedorismo do encontro com candidatos a

Prefeito, onde foi disponibilizado para assinatura TERMO DE COMPROMISSO DO CANDIDATO COM O EMPREENDEDORISMO E COMBATE A CORRUPÇÃO. Hugo de Oliveira, Vice-Presidente para Assuntos Institucionais e de Alianças falou em nome do Observatório.

30/09/2016 – Reunião da equipe de trabalho do Observatório com o consultor Luis Fernando Otero, para auxiliar no planejamento estratégico do OSCG para 2017.

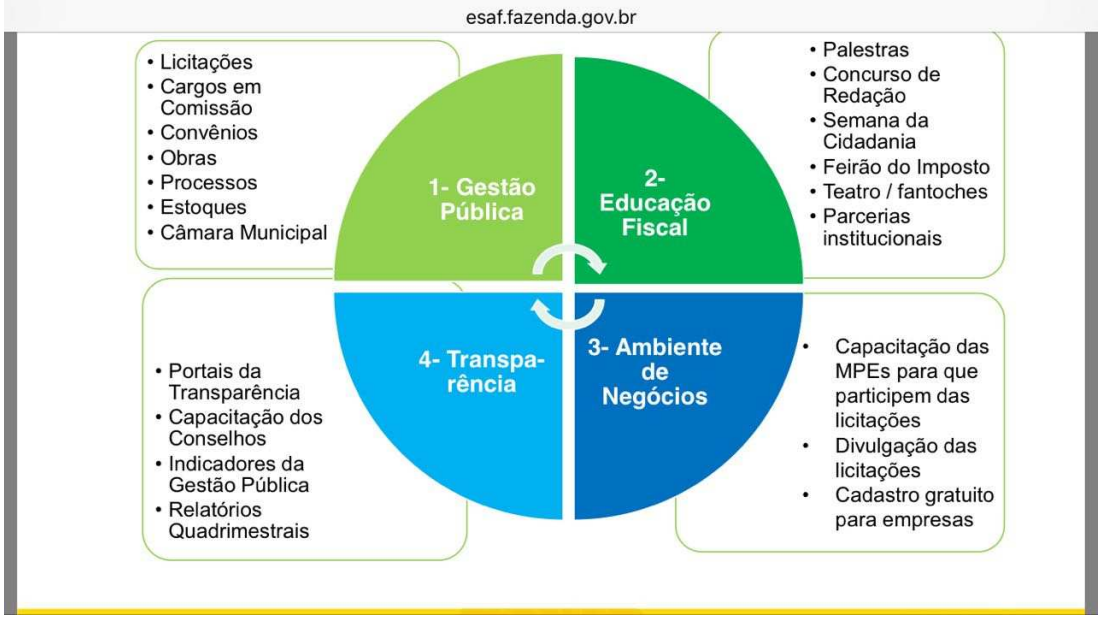

O OSCG passará, a partir de 2017, a trabalhar com equipes divididas em eixos de atuação, basicamente estruturada em três equipes: 1) Gestão Pública e Transparência (controle social); 2) Educação Fiscal; e 3) Ambiente de Negócios.

Cada equipe terá um coordenador e voluntários poderão escolher o grupo que tenha mais afinidade quanto a experiencia e conhecimentos adquiridos. Com base nestas definições, a equipe de trabalho do Observatório iniciou os preparativos para apresentação aos colaboradores.

14/10/2016 – A convite do radialista Arthur Mario Medeiros Ramalho, da Rádio Cultura AM, participamos de uma entrevista para apresentar o Observatório Social ao público ouvinte. Falou em nome do Observatório Sr. HUGO DE OLIVEIRA.

17/10/2016 – A Fecomércio MS ofereceu ao Observatório um colaborador, estudante de direito, para prestar serviços de escritório. O Jovem Lucas Capilé, permaneceu no Observatório de 17/10/2016 a 18/12/2016, auxiliando nas atividades relacionadas com o controle de publicações, redação de ofícios e preparativos para a premiação do concurso de redação.

17/10/2016 – Estagiário no Observatório, formando em Ciências Econômicas, Daniel Vasconcelos de Oliveira produziu uma cartilha que demonstra como são preenchidas as vagas de vereadores no processo eleitoral.

Com base neste trabalho, o Presidente do Conselho Regional de Economia (CORECON) propôs ao Observatório termo de cooperação e parceria, para a divulgação deste trabalho para a população. O Termo de Cooperação foi assinado em 03/11/2016. O CORECON patrocinou a produção das cartilhas e as utilizou para o evento ocorrido no período de 07 a 09/11/2016, Rotas do Desenvolvimento, realizado no Palácio Popular da Cultura, abriu espaço para o observatório no seu *stand*. Nosso estagiário, Daniel trabalhou pelo CORECON mas também trabalhou na divulgação do Observatório Social no evento.

Apresentação

É muito comum as pessoas perguntarem com quantos votos um vereador é eleito ou mesmo quantos votos ele precisa para se eleger. Mas na verdade esse número varia entre partidos e coligações, diferente de uma eleição para Prefeito ou outro cargo do poder executivo, onde o sistema adotado é o majoritário, ou seja, vence aquele candidato que obtiver o maior número de votos. Nas eleições para vereadores esse sistema é diferente, chamado de Sistema Proporcional e que será abordado nesta cartilha.

Entender como funciona o processo eleitoral, faz parte da mudança da consciência política que queremos para o país. O eleitor tem em suas mãos um importante instrumento de mudança política e social: o voto. Conhecer o funcionamento do processo eleitoral brasileiro, entender o sistema por meio do qual os candidatos eleitos, perceber o que é legítimo e aquilo que ofende a moralidade da disputa eleitoral contribui para a conscientização do eleitor na escolha de seus representantes.

O cidadão, no pleno exercício da democracia, tem um forte papel no destino do país, cujo o instrumento é o voto consciente. Logo, o eleitor que exercer o seu direito ao voto – a partir de uma decisão madura, refletida e consciente – contribuirá para impedir a eleição e maus políticos e possibilitará o alcance de uma maior legitimidade no processo eleitoral.

O Observatório Social de Campo Grande, com o apoio do Conselho Regional de Economia, elaborou a presente cartilha com o intuito de conscientizar a população sobre o processo eleitoral dos vereadores na Câmara Municipal. Saber como são eleitos os nossos representantes, pode fazer com que você escolha o candidato certo nas eleições. Pense nisso!

Otavio Jacques
Presidente do OSCG-MS

Observatório
SOCIAL DE CAMPO GRANDE

Thales de Souza Campos
Presidente do CORECON-MS

CORECON MS
CONSELHO REGIONAL DE ECONOMIA

Recebemos a visita dos integrantes do Observatório Social de Mundo Novo, no dia 07/11/2016, no stand do CORECON para troca de experiencias.

18/10/2016 - O Observatório Social de Campo Grande reuniu, no dia 18/10/2016, no auditório da Associação Comercial, seu corpo técnico para traçar estratégia de trabalho para ano de 2017.

Palestra do Consultor Luis Fernando Otero, que é pós-graduado em Gestão Pública, Controladoria e Controle Interno pela Faculdade Cidade Verde - FCV, consultor credenciado do SEBRAE/PR na área de Políticas Públicas, professor no Centro Universitário de Maringá - CESUMAR, nos cursos de graduação e pós graduação, nas disciplinas contabilidade pública e orçamento; licitações e contratos; gestão de pessoas e logística no setor público, no sistema de Ensino à Distância - EAD, Autor de livros sobre Licitações e Contratos, Logística no Setor Público e Recursos Humanos na Administração Pública e foi coordenador de equipe no Observatório Social de Maringá (2007 a 2011) e coordenador geral do Observatório Social do Brasil (2011).

A partir das orientações do palestrante e com base no modelo dos eixos de atuação do Observatório Social do Brasil, a saber: Gestão Pública e Transparência (controle social), Educação Fiscal e Gestão de Negócios. Na reunião tratamos sobre a divisão das atividades por equipes. Construiremos, a partir desta premissa, atividades e metas para estes três eixos, chamando para a participação voluntária da sociedade, conforme as afinidades e preferências de cada um, fazendo reuniões de trabalho de forma separada,

sendo que, uma vez por mês, coordenadores se reunirão com o Conselho Diretor para fazerem a prestação de contas de suas atividades. Esperamos crescer bastante em 2017, contando com a força e a representatividade de toda nossa sociedade civil.

21/10/2016 – Representando o eixo de Educação Fiscal do Observatório Social, voluntários Nelson da Fonseca e Antônio Cesar participaram, a convite da escola, do evento de apresentação da Escola Municipal Eduardo Olímpio Machado, referente às atividades desenvolvidas no ano letivo de 2016.

21 e 22/10/2016 – UBERLÂNDIA (MG) - Observatório Social de Campo Grande esteve no 3º Encontro de Observatórios Sociais do Sudeste, com participação das regiões N, NE e CO. Representaram o Observatório Social de Campo Grande, Helem Senna e Debora. No Painel de boas práticas apresentamos a atividade de apoio ao Conselho Municipal de Alimentação Escolar.

Foto de alguns dos participantes no final do evento

28/10/2016 – XVI Encontro Estadual de Contabilidade de MS- Registramos a atividade desenvolvida pela Maria Granjeiro, 2º vice-presidente suplente Maria Granjeiro, que também é membro do Conselho Regional de Contabilidade, durante o evento.

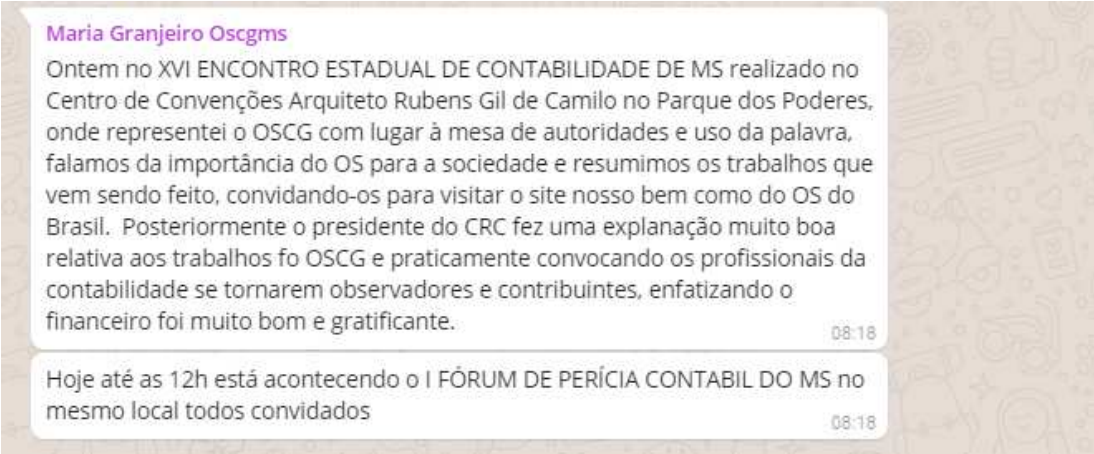
Maria Granjeiro Oscgms

Ontem no XVI ENCONTRO ESTADUAL DE CONTABILIDADE DE MS realizado no Centro de Convenções Arquiteto Rubens Gil de Camilo no Parque dos Poderes, onde representei o OSCG com lugar à mesa de autoridades e uso da palavra, falamos da importância do OS para a sociedade e resumimos os trabalhos que vem sendo feito, convidando-os para visitar o site nosso bem como do OS do Brasil. Posteriormente o presidente do CRC fez uma explanação muito boa relativa aos trabalhos fo OSCG e praticamente convocando os profissionais da contabilidade se tornarem observadores e contribuintes, enfatizando o financeiro foi muito bom e gratificante. 08:18

Hoje até as 12h está acontecendo o I FÓRUM DE PERÍCIA CONTABIL DO MS no mesmo local todos convidados 08:18

03/11/2016 – reunião no gabinete do Vereador Dr. Lívio, reeleito para o próximo mandato.

Questões tratadas: ouvir a opinião dele sobre a redução do número de vereadores em Campo Grande, o percentual de duodécimo atual, terceirização da merenda e calendário escolar.

14/11/2016 – preparativos para receber o Prefeito Eleito, Marcos Marcello Trad, na reunião do Observatório, dia 15/11/2016.

Apesar do Sr. Marcos Trad ter confirmada a sua presença no dia 14/11, houve uma reunião de emergência solicitada pelo Governador, razão pela qual o prefeito eleito acabou desmarcando no dia da reunião. O Observatório Social, desde a sua campanha vem trabalhando no sentido de obter a assinatura dele no Termo de Compromisso do Candidato, uma campanha lançada pelo OSB para todas as redes de observatórios. Enviamos todo material para a sua equipe de assessoria. O Prefeito nos disse que viu o material mas gostaria de discutir algumas questões antes de assinar. Tínhamos convidado representantes de outras instituições de controle social e institucional, representativas da sociedade civil organizada nesta localidade. Depois disso, não tivemos mais oportunidade para colocar na agenda dele novamente. Fica aqui, apenas o registro, como uma atividade desenvolvida, mas sem êxito.

24 e 25/11/2016 – Participação do Observatório Social no Seminário Responsabilidade Fiscal e Transparência na Gestão Pública

Foram ofertadas 04 vagas para associados do OSCG participarem do evento. Na programação das palestras, apresentação pelo Consultor Luis Fernando Otero com a palestra com o tema: “a importância do monitoramento e do controle social na administração pública pelo cidadão e pela sociedade civil organizada “

PREFEITURA MUNICIPAL DE CAMPO GRANDE
ESTADO DE MATO GROSSO DO SUL

OFÍCIO n. 2.413/GAB/SEMAD

Campo Grande, 10 de novembro de 2016.

Prezado Senhor:

A Secretaria Municipal de Administração – SEMAD, e a Secretaria Municipal de Planejamento, Finanças e Controle - SEPLANFIC, por meio da Comissão Mista de Reavaliação de Informação - CMRI, realizarão o Seminário **"Responsabilidade Fiscal e Transparência na Gestão Pública"**, nos dias 24 e 25 de novembro/2016, no Instituto Missionário São José, com o objetivo de proporcionar um momento de reflexão e de discussão acerca do tema.

Desse modo, almejamos contar com a parceria desse Observatório, no sentido de indicar um membro para abrilhantar o referido Seminário, proferindo a Palestra que terá como tema: "A Importância do Monitoramento e do Controle Social da Administração Pública pelo Cidadão e pela Sociedade Civil Organizada", no dia 25 de novembro, às 9h45min.

Na oportunidade, disponibilizamos a V.Sª. 4 (quatro) vagas, a serem preenchidas por integrantes desse Observatório, visto a importância e pertinência que o assunto tem com o fazer diário de todos aqueles que escolheram como carreira o serviço público, bem como da sociedade civil.

Informamos ainda, que a ficha de inscrição anexa, deverá ser preenchida e entregue até o dia 16/11, no Setor de Atos Administrativos do Instituto Municipal de Previdência de Campo Grande - IMPCG, localizado na Travessa Pires de Matos, 50 - Bairro Amambaí, ou pelo e-mail: presidencia@impcg.capital.ms.gov.br.

Ao Sr. Helio Sayama
Coordenador do Observatório Social de Campo Grande - MS
Rua 15 de novembro, 390 - Centro
Campo Grande - MS

PREFEITURA MUNICIPAL DE CAMPO GRANDE
ESTADO DE MATO GROSSO DO SUL

OFÍCIO n. 2.413/GAB/SEMAD-2

Colocamos a disposição, para esclarecimentos que se fizerem necessários, a servidora Inês Vieira Costa, pelos telefones: 67 3314-4425/67, e 99248-0805.

Atenciosamente,

Ricardo Trefzger Ballock
Secretário Municipal de Administração

29/11/2016 – marcamos e realizamos reunião com a vereadora Carla Stephanini, presidente da comissão permanente de educação na Câmara de Vereadores.

O objetivo desta reunião era conversar com a vereadora a respeito do posicionamento da Câmara a respeito da situação que se encontra a merenda escolar, participaram desta reunião Arino (conselheiro do Cmae e voluntário do OSCG), Helio e Jacques, da diretoria do OSCG. Foi uma reunião frustrante, porque a vereadora estava no fim de mandato e não tinha sido reeleita.

05/12/2016 – Atividade organizada pelo eixo de educação fiscal, através da Helem, Moacir Menin, Antônio Cesar, para elaborar e divulgar a possibilidade doação ao Fundo da Infância e a Adolescência _FMIA, atrelado ao processo de declaração do imposto de renda.

O objetivo deste trabalho é utilizar a rede de comunicação do Observatório para auxiliar na arrecadação de recursos das entidades vinculadas ao Conselho Municipal dos Direitos da Criança e do Adolescente, além de trabalhar a conscientização do cidadão para a educação fiscal.

Observatório
SOCIAL DE CAMPO GRANDE - MS

Lei nº 5.437, de 30 de dezembro de 2014. Declara de Utilidade Pública Municipal o Observatório Social de Campo Grande/MS – OSCG, com sede e foro na cidade de Campo Grande – MS

DESTINE PARTE DO SEU IMPOSTO DE RENDA PARA ATENDER NOSSAS CRIANÇAS

SAIBA COMO DOAR AO FUNDO MUNICIPAL PARA A INFÂNCIA E A ADOLESCÊNCIA - FMIA

Você sabia que pode destinar até 6% do seu imposto de renda devido a uma instituição credenciada ao FMIA que atende crianças e adolescentes? *** Assim, esse valor doado reduz o imposto a pagar ou aumenta o imposto a restituir. Ou seja, você não perde nada: ou paga menos imposto ou recebe o valor destinado ao fundo na restituição.** O recurso permanece na região e você pode acompanhar o trabalho e os resultados da entidade de sua preferência.

COMO FAZER PARA DOAR AINDA EM 2016

Para doar ao Fundo Municipal de Campo Grande/MS, é muito fácil. Basta acessar o sítio: www.cliqueesperanca.org, clicar em doação – preencher o cadastro - escolher a entidade beneficiária – informar o valor – emitir o boleto e recolher até o último dia útil bancário do ano. Depois é só emitir o recibo e não se esquecer de informar na declaração de ajuste como doações efetuadas. Também é possível doar diretamente na declaração (DIRPF), até abril/2017, porém limitado a 3% do imposto devido (vide orientação).

COMO FAZER DIRETAMENTE NA DECLARAÇÃO (DIRPF) DE 2017

No próprio programa do exercício, e após informação da totalidade de rendimentos e despesas, clicar no resumo da declaração – doações diretamente na declaração – ECA, o qual indicará o valor ainda disponível para doação – emitir o DARF e efetuar o recolhimento até o vencimento. Recomendamos que o recolhimento seja realizado no mínimo três dias antes da entrega da declaração. Neste caso, também é possível destinar o recurso à entidade de sua preferência através de solicitação por escrito ao FMIA.

ORIENTAÇÃO

A partir do histórico fiscal e dos rendimentos e despesas do exercício anterior (2016) é possível estimar qual será o imposto devido. Pode-se então recolher até dezembro do ano-base 2016 um valor inferior ao limite total de 6%, uma vez que esse valor pode ser complementado até o limite de 3% no momento de entrega da declaração do exercício 2017 (até 28/abril/2017). Vale observar que o excedente de 6% do imposto devido não será devolvido, e também será destinado ao Fundo Municipal

OBSERVAÇÃO

Este informativo é destinado às pessoas físicas que desejam destinar parte de seu imposto de renda ao Fundo Municipal da Infância e Adolescência do Município de Campo Grande – MS. As demais doações passíveis de dedução devem ser efetuadas também diretamente ao fundo específico, porém com procedimentos próprios

* O limite de 6% do imposto devido também compreende as destinações cumulativas referentes aos seguintes fundos: da criança e adolescente, do Idoso, da Cultura, do audiovisual e do desporto.

A título de exemplificação, elaboramos um demonstrativo com situações hipotéticas para melhor visualização dos reflexos da destinação do seu imposto de renda ao Fundo da Infância e Adolescência, a seguir:

Resultado da apuração de IR com três situações: sem doação, com doação de 3% e com doação de 6%

	Descrição	Sem doação	Doação de 3%	Doação de 6%
1	Imposto devido *	18.000,00	18.000,00	18.000,00
2	Doação ao FMIA	0,00	540,00	1.080,00
3	Imposto devido I	18.000,00	17.460,00	16.920,00
4	Cont. prev. Social empr. Doméstico	0,00	0,00	0,00
5	Imposto devido II	18.000,00	17.460,00	16.920,00
6	Imposto retido na fonte	17.000,00	17.000,00	17.000,00
= 7	Imposto a pagar, se vermelho ou a restituir, se azul	1.000,00	460,00	90,00

*APURADO NA SUA DECLARAÇÃO IRPF (SERVE DE BASE PARA APLICAR OS 3% OU OS 6%.)

PARTICIPE!

NÃO CUSTA QUASE NADA PARA VOCÊ, MAS VAI SIGNIFICAR MUITO PARA O FUTURO DAS NOSSAS CRIANÇAS.

"O que se faz agora com as crianças é o que elas farão depois com a sociedade"
Karl Manheim -sociólogo húngaro.

07/12/2016 – Registramos a participação dos voluntários – Helio e Luciane, na reunião promovida pela Prefeitura, no auditório da Secretaria de Educação, onde o Prefeito fez a sua prestação de contas no final de mandato, em função de convite recebido do Prefeito.

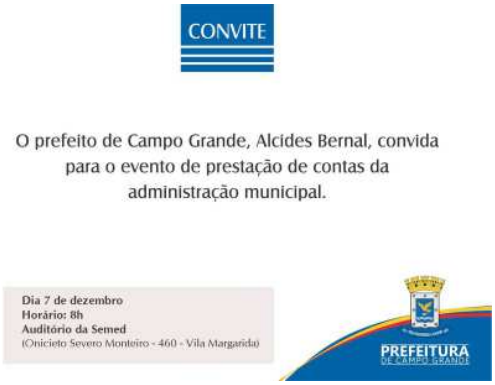

Na apresentação, foi explicado pelo Secretário de Finanças a situação de dificuldade pela qual vem atravessando o município, mostrou quadros comparativos com números passados, dados importantes para que possamos elaborar, futuramente, um acompanhamento mais detalhado da situação na linha do tempo. Tivemos também uma explanação, pelo presidente do Instituto Municipal da Previdência, também das dificuldades pelas quais estão passando. Coletamos os dados e números apresentados para analises posteriores.

09/12/2016 – Dia Internacional Contra a Corrupção – Participamos a convite da Rede de Controle do evento de prestação de contas do Portal de Transparência dos municípios no MS. O evento ocorreu na sede das promotorias de justiça. Voluntários do OSCG presentes (Jacques, Demontiê, Helio e Debora).

Técnicos indicados pelo Ministério Público Estadual, Ministério Público Federal e Controladoria Geral da União realizam um diagnóstico anual nos Portais da Transparência dos Municípios de Mato Grosso do Sul e este resultado foi apresentado neste evento. O Objetivo é aumentar a transparência da gestão pública, permitindo que o cidadão acompanhe como o dinheiro público está sendo utilizado e ajude a fiscalizar.

15/12/2016 – registramos os preparativos do Observatório para acompanhar o processo de licitação para aquisição de material escolar e uniforme PP-216 e 217/2016, previstas para abertura do pregão nos dias 28 e 29/12/2016. Todavia, no dia 27/12/2016, por determinação do TCE os pregões foram suspensos.

21/12/2016 – Voluntário Demontiê informa que assistiu a Sessão na Câmara de Vereadores, que foi convocada para decidir sobre

a aplicação ou não da Lei nº 5.507/2015, que autorizava o reajuste do salário dos vereadores e do executivo municipal em 26,3% a partir de 01/01/2017. A par de vários movimentos e abaixo-assinados realizados pelos campo-grandenses, os vereadores decidiram não aplicar a Lei em questão e congelar seus salários e do prefeito até o ano de 2020.

18/12/2016 – 19/01/2017 – O Observatório entrou em férias coletivas.

Demonstrações Financeiras

Observatório SOCIAL DO BRASIL

Balanço de Receitas e Despesas do Quadrimestre

(PRESTAÇAO DE CONTAS) - Data: 01/09/2016 A 31/12/2016

MOVIMENTO	CREDITO	DEBITO	TOTAIS
Saldo em caixa – setembro/2016			88.910,54
Receitas – set a dez/2016			
contribuições - pessoas jurídicas	11.200,00		
contribuições - pessoas fisicas	420,00		
RECEITAS TOTAIS - SET A DEZ/2016			11.620,00
Despesas - set a dez/2016			
despesas com telefone		660,60	
despesas com estagiário		5.240,00	
despesas 3 Encontro Regional – Uberlândia		3.865,27	
despesas com pessoal		4.000,00	
despesas administrativas		1.707,50	
despesas bancarias		290,10	
despesas regularização veículo (doação RFB)		550,00	
DESPESAS TOTAIS - SET A DEZ/2016			16.313,47
Saldo em caixa – Dezembro/2016			84.217,07

Observatório SOCIAL DE CAMPO GRANDE

Informações de Contato

Quem tiver interesse em mais informações ou detalhes sobre os eventos apresentados neste Relatório, poderão contatar os titulares abaixo, estamos a sua disposição.

Nome
OTAVIO JACQUES
Tel (67)99219-5354
ojota@terra.com.br

Nome
HUGO DE OLIVEIRA
Tel (67)-99983-0007
Hugodeoliveira1948@yahoo.com.br

Nome
HELIO TOSHIAKI SAYAMA
Tel 67)99982-4789
heliosayama@globo.com

Nome
HELEM SENNA DE CAMPOS
Tel 67)99267-4713
Helemsenna5@gmail.com

Dados do Observatório Social de Campo Grande

OBSERVATÓRIO SOCIAL DE CAMPO GRANDE – OSCGMS
Rua 15 de novembro, 390 – Centro - Campo Grande (MS)
Tel 067-3326-7279 – 067-3312-5016
http://campogrande.osbrasil.org.br

CNPJ: 13.912.286/0001-23

Observatório
SOCIAL DE CAMPO GRANDE